

# Cuenta Pública

# 2013

INSTITUTO NACIONAL DE ESTADÍSTICAS • CHILE

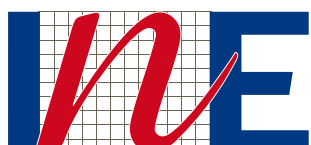

Instituto Nacional de Estadísticas • Chile

**Ximena Clark Núñez:** Directora Nacional Instituto Nacional del Estadísticas (INE)  
**Marlene Torrealba Aguilar:** Jefa Departamento Comunicación Estratégica  
**Tamara Arroyo Thoms:** Coordinadora Subdepartamento Información Ciudadana  
**Jennyffer Fuentealba Navarro:** Encargada Participación Ciudadana  
**Natalia Cabrera Rojas:** Edición, Departamento Comunicación Estratégica  
**Jaime Milla Gallardo:** Diseño gráfico, Unidad de Ediciones



# ÍNDICE

<b>1. Presentación</b>	<b>5</b>
<b>2. Antecedentes</b>	<b>6</b>
- Misión	6
- Visión	6
- Objetivos Estratégicos	6
<b>3. Directivos, año 2013</b>	<b>7</b>
<b>4. Organigrama institucional, año 2013</b>	<b>8</b>
<b>5. Dotación, año 2013</b>	<b>9</b>
<b>6. Recursos financieros</b>	<b>11</b>
<b>7. Productos estratégicos</b>	<b>12</b>
<b>8. Gestión año 2013</b>	<b>14</b>
8.1 Consultas ciudadanas de transparencia, año 2013	14
8.2 Consultas Sistema Gestión de Solicitudes, año 2013	15
8.3 INE autónomo	15



8.4 VII Encuesta de Presupuestos Familiares (EPF)	16
8.5 Índice de Precios al Consumidor (IPC)	16
8.6 Productos estratégicos continuos	17
<b>9. Convenios</b>	<b>17</b>
<b>10. Censo 2012</b>	<b>18</b>

# 1. PRESENTACIÓN

**E**l Instituto Nacional de Estadísticas (INE) es el organismo técnico e independiente que produce, analiza y difunde las estadísticas oficiales y públicas de Chile. Cuenta con una trayectoria de 170 años en el país, en donde ha realizado diversos censos, encuestas y estudios de la realidad nacional, con la finalidad de que los agentes públicos, privados, investigadores y ciudadanos tomen decisiones informadas, fortaleciendo una sociedad abierta y democrática.

Día a día, el INE trabaja en la producción de estadísticas de calidad para la comunidad. Para ello, contamos con una dotación de 818 funcionarios contratados bajo la modalidad de planta y contrata, y más de 1.081 funcionarios contratados como honorarios a nivel nacional, distribuidos tanto en la Región Metropolitana como en sus 14 direcciones regionales y oficinas provinciales, propiciando la descentralización de la actividad estadística del país.

Actualmente, el instituto dispone de alrededor de 60 productos estadísticos continuos en diversas temáticas, como empleo, precios, industria, comercio, servicios, población, cultura, seguridad ciudadana, agricultura y otros,

que se difunden periódicamente en distintos soportes, ya sea en medios virtuales, como CD o el sitio web [www.ine.cl](http://www.ine.cl), o en soportes físicos, como libros, boletines u otros.

Adicionalmente, como parte del mejoramiento de las estadísticas oficiales y su acercamiento a la ciudadanía, durante el último año hemos hecho un esfuerzo importante por mejorar nuestra página web, simplificando el acceso a la información estadística. Del mismo modo, se han fortalecido otros canales de difusión, aumentando nuestra presencia en las redes sociales Facebook, Twitter y YouTube y mejorando nuestras oficinas de atención de público.

Durante el 2013, el INE siguió avanzando en el cumplimiento de los diferentes compromisos asumidos, tanto con la Organización para la Cooperación y el Desarrollo Económico (OCDE) como con otras instituciones relacionadas con temas estadísticos, tales como la Organización Internacional del Trabajo (OIT) y Naciones Unidas. En ese sentido, durante este período se generaron mejoras en indicadores con estándares exigidos por dichas organizaciones en materias metodológicas, conceptuales y de calidad de las estadísticas.



## 2. ANTECEDENTES

### Misión

Producir y difundir estadísticas oficiales de Chile, proporcionando información confiable y accesible a los usuarios para la toma de decisiones, logrando un mayor conocimiento de la realidad del país. Articular el Sistema Estadístico Nacional (SEN), de manera que éste provea al país información pertinente, relevante y comparable a nivel nacional e internacional.

### Visión

Ser un organismo autónomo, de alta capacidad técnica y reconocido por su excelencia en la producción estadística.

### Objetivos estratégicos

- ▶ **Integridad:** la honestidad, seriedad, responsabilidad y rectitud en nuestro actuar, tanto a nivel personal como al desempeñar nuestro trabajo.
- ▶ **Excelencia:** búsqueda permanente de ser mejores en lo que hacemos, garantizando que hacemos las cosas bien y cuidando los recursos con los que contamos.
- ▶ **Compromiso:** apreciamos el trabajo comprometido donde todos somos capaces de tomar decisiones en pro de los objetivos institucionales, manteniendo una actitud responsable y colaborativa.
- ▶ **Respeto:** es el reconocimiento del valor inherente del ser humano, tanto en su dignidad como en su capacidad.

**Nota:** La misión, visión y objetivos estratégicos corresponden hasta el período 2013, durante el 2014 se trabajaron y actualizaron dichos conceptos institucionales.

### 3. DIRECTIVOS AÑO 2013

Cargo	Nombre
Director nacional	Juan Eduardo Coeymans
Subdirectora de Operaciones	Julia Ortúzar Jiménez
Subdirectora Técnico (TP)	Leonardo Núñez López
Subdirector Administrativo	Máximo Paniagua González
Jefa División Jurídica	Jessica Matus Arenas
Jefe de Gabinete	Sergio Zuloaga Marín
Jefe departamento de Infraestructura Estadística y Tecnológica	Juan Radrigán Araya
Jefe departamento de Desarrollo Institucional	Nicolás Nelis Suazo
Jefa departamento Comunicaciones e Imagen Corporativa	Susana Horno Fernández
Jefe departamento Control Interno	Claudia Meza Morillo
Jefa departamento Auditoría Interna	Carla Cáceres Maldonado
Director regional Arica Parinacota	Jean Pierre Foschi Vergara
Director regional Tarapacá	Mauricio Serrano Romo
Director regional Antofagasta	Marcela Puz León
Director regional Atacama	Sergio Barraza Véliz
Director regional Coquimbo	Patricio Latorre Contreras
Director regional Valparaíso	Fernando Gray Gutiérrez
Directora regional O'Higgins (TP)	Héctor Becerra Moris
Director regional Maule	Francisco Sanz Abad
Directora regional Biobío	Lorena Villa Valenzuela
Director regional Araucanía	Alejandro Henríquez Rodríguez
Directora regional Los Ríos	Ana Delgado Puente
Director regional Los Lagos	Marcelo Álvarez Curumilla
Director regional Aysén	Manuel Vivar Águila
Director regional Magallanes	José Parada Aguilar

# 4. ORGANIGRAMA INSTITUCIONAL AÑO 2013

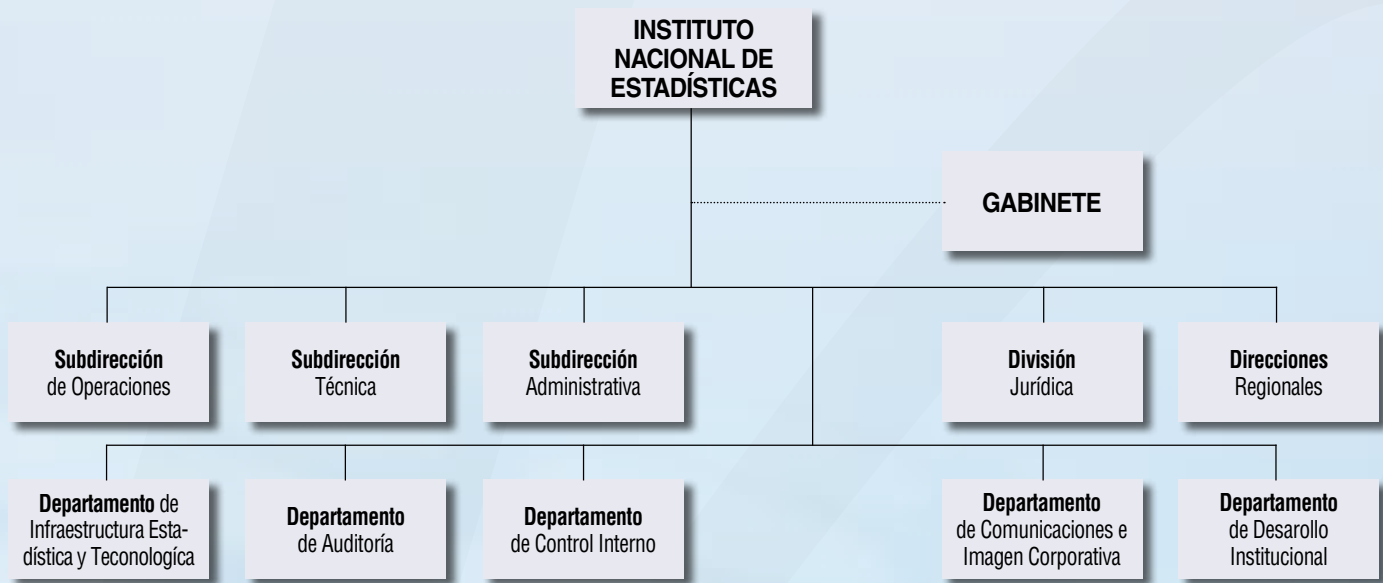

**Nota:** Para mayor detalle del Organigrama institucional actualizado, pueden visitar [http://www.ine.cl/canales/corporativo/nuestra\\_institucion/organigrama/organigrama.php](http://www.ine.cl/canales/corporativo/nuestra_institucion/organigrama/organigrama.php)





## 5. DOTACIÓN AÑO 2013

### Dotación de personal

- Dotación efectiva año 2013<sup>a</sup> por tipo de contrato (mujeres y hombres)

### Gráfico 1

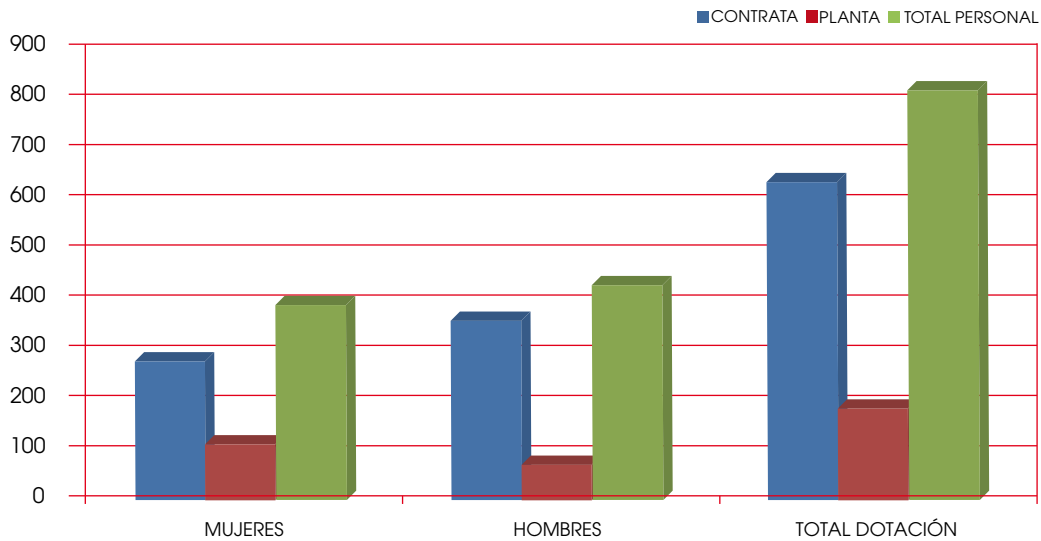

FUENTE: INE.

	MUJERES	HOMBRES	TOTAL DOTACIÓN
CONTRATA	277	358	635
PLANTA	112	71	183
TOTAL PERSONAL	389	429	818

<sup>a</sup> Corresponde al personal permanente del servicio o institución, es decir, personal de planta, contrata, honorarios asimilados a grado, profesionales de las leyes n°s 15.076 y 19.664, jornales permanentes y otro personal permanente afecto al Código del Trabajo, que se encontraba ejerciendo funciones en la institución al 31 de diciembre de 2013. Cabe hacer presente que el personal contratado a honorarios a suma alzada no se contabiliza como personal permanente de la institución.

## Personal fuera de dotación año 2013<sup>b</sup>, por tipo de contrato

### Gráfico 2

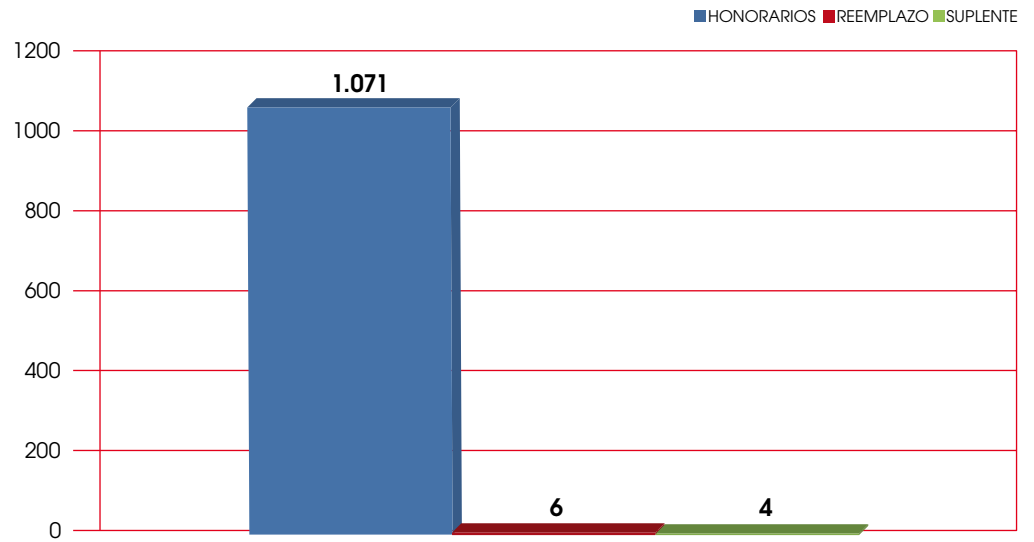

FUENTE: INE.

	PERSONAL FUERA DE DOTACIÓN
Honorarios	1071
Reemplazo	6
Suplente	4
Total general	1081

<sup>b</sup> Corresponde a toda persona excluida del cálculo de la dotación efectiva por desempeñar funciones transitorias en la institución, tales como cargos adscritos, honorarios a suma alzada o con cargo a algún proyecto o programa, vigilantes privados, becarios de los servicios de salud, personal suplente y de reemplazo, entre otros, que se encontraba ejerciendo funciones en la institución al 31 de diciembre de 2013.

# 6. RECURSOS FINANCIEROS

## a) Comportamiento presupuestario año 2013

### ANÁLISIS DE COMPORTAMIENTO PRESUPUESTARIO AÑO 2013

Subt.	Item	Asig.	Denominación	Presupuesto inicial <sup>1</sup> (M\$)	Presupuesto final <sup>2</sup> (M\$)	Ingresos y gastos devengados (M\$)	Diferencia <sup>3</sup> (M\$)	Notas <sup>4</sup>
			INGRESOS	24.342.573	26.910.880	27.001.611	-90.731	
05			TRANSFERENCIAS CORRIENTES	1.365.976	1.467.784	1.456.923	10.861	
	01		Del sector privado	0	10.430	0	10.430	
		003	Adm. del Fondo para Bonif. Por Retiro	0	10.430	0	10.430	
	02		Del gobierno central	1.365.976	1.457.354	1.456.923	431	
		003	Ofic. de Estudios y Políticas Agrarias	346.668	346.668	346.668	0	
		008	Fondo de Innovación para la competitividad	360.150	360.150	360.150	0	
		009	Subsecretaría de Economía – Programa 01	164.640	340.786	340.786	0	
		015	Superintendencia de Salud	98.784	84.016	83.585	431	
		016	Subsecretaría de Evaluación Social	395.734	325.734	325.734	0	
06			RENTAS DE LA PROPIEDAD	5.289	5.289	5.737	-448	
07			INGRESOS DE OPERACION	175.225	175.225	157.724	17.501	
08			OTROS INGRESOS CORRIENTES	72.030	245.660	376.457	-130.797	
	01		Recuperación y reembolsos por licencias médicas	72.030	245.660	376.457	-130.797	
	99		Otros	0	0	0	0	
09			APORTE FISCAL	22.719.682	24.913.128	24.903.019	10.109	
	01		Libre	22.719.682	24.913.128	24.903.019	10.109	
10			VENTA DE ACTIVOS NO FINANCIEROS	1.093	4.444	4.550	-106	
	04		Mobiliario y otros	1.093	4.444	4.550	-106	
12			RECUPERACION DE PRÉSTAMOS	3.278	99.350	97.201	2.149	
	10		Ingresos por percibir	3.278	99.350	97.201	2.149	
			<b>GASTOS</b>	<b>24.342.573</b>	<b>27.773.131</b>	<b>27.378.403</b>	<b>394.728</b>	
21			GASTOS EN PERSONAL	11.438.454	12.622.710	12.522.833	99.877	
22			BIENES Y SERVICIOS DE CONSUMO	1.287.754	1.439.744	1.438.000	1.744	
23			PRESTACIONES DE SEGURIDAD SOCIAL	0	48.575	48.575	0	
	03		Prestaciones sociales del empleador	0	48.575	48.575	0	
24			TRANSFERENCIAS CORRIENTES	11.112.051	12.315.320	12.080.715	234.605	
	03		A otras entidades públicas	11.112.051	12.315.320	12.080.715	234.605	
		475	Programa de Estadísticas Continuas Intercensales Agrícolas	346.668	346.668	333.061	13.607	
		477	Índice de Costo al Transporte Terrestre (ICTT)	438.942	435.529	432.330	3.199	
		492	Programa de Estadísticas Económicas	2.663.102	2.642.398	2.637.169	5.229	
		493	Programa de Infraestructura Estadística	1.521.935	1.510.103	1.499.499	10.604	
		494	Programa de Estadísticas de Hogares	2.308.596	2.245.648	2.245.086	562	
		495	Programa censal	1.642.284	1.864.216	1.862.312	1.904	
		496	Programa de Producción con Convenios	175.225	1.171.824	1.107.688	64.136	
		497	Proyecto de Modernización Institucional	995.991	988.248	987.341	907	
		498	Encuesta Nacional de Innovación	360.150	360.150	343.789	16.361	
		499	Encuesta de Microemprendimiento	164.640	340.786	327.936	12.850	
		500	Índice Referencial Variación Gasto ISAPRE	98.784	84.016	81.863	2.153	
		501	Encuesta CASEN	395.734	325.734	222.641	103.093	
25			INTEGROS AL FISCO	10	1.010	374	636	
	01		Impuesto	10	1.010	374	636	
26			OTROS GASTOS CORRIENTES	0	41.773	41.773	0	
	01		Devoluciones	0	41.773	41.773	0	
29			ADQUISICION DE ACTIVOS NO FINANCIEROS	504.294	500.373	482.367	18.006	
	03		Vehículos	0	14.800	13.536	1.264	
	04		Mobiliario y otros	61.740	72.370	72.161	209	
	05		Máquinas y equipos	12.348	39.252	36.732	2.520	
	06		Equipos informáticos	224.406	159.083	152.210	6.873	
	07		Programas informáticos	205.800	214.868	207.728	7.140	
34			SERVICIO DE LA DEUDA	10	803.626	763.766	39.860	
	07		Deuda flotante	10	803.626	763.766	39.860	
			<b>RESULTADO</b>		<b>-862.251</b>	<b>-376.792</b>	<b>-485.459</b>	

1 Presupuesto inicial: corresponde al aprobado en el Congreso.

2 Presupuesto final: es el vigente al 31.12.2013.

3 Corresponde a la diferencia entre el presupuesto final y los ingresos y gastos devengados.

4 En los casos en que las diferencias sean relevantes, se deberá explicar qué las produjo.

# 7. PRODUCTOS ESTRATÉGICOS

<b>Estadísticas</b>	
<b>A. Estadísticas Sociales</b>	
<b>i.</b>	<b>Estadísticas demográficas y Vitales</b>
	<ul style="list-style-type: none"><li>• Estadísticas Vitales</li><li>• Proyecciones de Población</li></ul>
<b>ii.</b>	<b>Estadísticas Laborales</b>
	<ul style="list-style-type: none"><li>• Encuesta Nacional de Empleo (ENE)</li></ul>
<b>iii.</b>	<b>Estadísticas de Ingresos y Gastos</b>
	<ul style="list-style-type: none"><li>• Encuesta Suplementaria de Ingresos</li><li>• Encuesta de Presupuestos Familiares</li></ul>
<b>iv.</b>	<b>Estadísticas de Salud, Educación, Cultura y Medios de Comunicación</b>
	<ul style="list-style-type: none"><li>• Encuesta de Radios</li><li>• Encuesta de Espectáculos Públicos</li></ul>
<b>v.</b>	<b>Estadísticas de Seguridad Ciudadana y Justicia</b>
	<ul style="list-style-type: none"><li>• Estadísticas Policiales de Carabineros</li><li>• Estadísticas Policiales de Investigaciones</li><li>• Estadísticas Judiciales (Sistema Nuevo, Sistema Antiguo y Juzgados de Policía Local)</li><li>• Encuesta nacional Urbana de Seguridad Ciudadana</li></ul>
<b>B. Estadísticas Económicas</b>	
<b>i.</b>	<b>Estadísticas de Precios</b>
	<ul style="list-style-type: none"><li>• Índice de Precios al Consumidor (IPC)</li><li>• Índice de Remuneraciones y Costos de la Mano de Obra (IR-ICMO)</li><li>• Índice de Precios al Productor</li><li>• Índice de Costo de Transporte Terrestre</li></ul>
<b>ii.</b>	<b>Estadísticas Industriales y de la Construcción</b>
	<ul style="list-style-type: none"><li>• Encuesta Nacional Industrial Anual (ENIA)</li><li>• Encuesta de Producción de la Industria Pesquera</li><li>• Encuesta Nacional Anual de Minera (ENAM)</li><li>• Encuesta Anual de Electricidad, Gas y Agua</li><li>• Índice de Producción y Venta física de Manufactura (IPVF)</li><li>• Índice de Producción Minera (IPM)</li><li>• Índice de Electricidad, Gas y Agua (IEGA)</li><li>• Estadísticas de Permisos de Edificación</li><li>• Estadísticas de Molienda de Trigo</li><li>• Estadísticas de Inventarios Empresas</li></ul>
<b>iii.</b>	<b>Estadísticas de Comercio y Servicios</b>
	<ul style="list-style-type: none"><li>• Encuesta Anual de Servicios de Alimentación</li><li>• Encuesta Anual de Servicios de Alojamiento Turístico</li><li>• Encuesta Anual de Comercio</li><li>• Encuesta Anual de Servicios Empresariales</li><li>• Encuesta Anual de Servicios Personales</li><li>• Encuesta Anual de Servicios de Transporte de Carga</li><li>• Encuesta Anual de Servicios de Transporte de Pasajeros por Carretera</li><li>• Encuesta Anual de Servicios de Transporte de Pasajeros por Carretera</li><li>• Índice de Venta de Supermercados</li><li>• Índice de Venta de Comercio al Por Menor</li><li>• Índice de Venta Sectores de Servicios</li></ul>

<ul style="list-style-type: none"> <li>• Encuesta Mensual de Establecimientos de Alojamiento Turístico</li> </ul>
<ul style="list-style-type: none"> <li>• Encuesta de Correos</li> </ul>
<ul style="list-style-type: none"> <li>• Encuesta Mensual de Ferrocarriles</li> </ul>
<ul style="list-style-type: none"> <li>• Encuesta de Plazas de Peaje</li> </ul>
<ul style="list-style-type: none"> <li>• Estadísticas de Telefonía</li> </ul>
<ul style="list-style-type: none"> <li>• Estadísticas de Parque de Vehículos en Circulación (permisos de circulación)</li> </ul>
<ul style="list-style-type: none"> <li>• Estadísticas de Licencias de Conducir</li> </ul>
<ul style="list-style-type: none"> <li>• Estadísticas de Transporte de Pasajeros en Metro de Santiago(RM)</li> </ul>
<ul style="list-style-type: none"> <li>• Encuesta Anual de Ferrocarriles</li> </ul>
<b>iv. Estadísticas Agropecuarias</b>
<ul style="list-style-type: none"> <li>• Encuesta de Superficie Sembrada y Cosecha de Cultivos Anuales</li> </ul>
<ul style="list-style-type: none"> <li>• Encuesta de Superficie Hortícola</li> </ul>
<ul style="list-style-type: none"> <li>• Estudio de Pronósticos de Cosechas</li> </ul>
<ul style="list-style-type: none"> <li>• Estudio Coyuntural de Intenciones de Siembra</li> </ul>
<ul style="list-style-type: none"> <li>• Encuesta de Bodegas de vino</li> </ul>
<ul style="list-style-type: none"> <li>• Encuesta de Criaderos de Aves y Cerdos</li> </ul>
<ul style="list-style-type: none"> <li>• Encuesta de Industria Cecinera</li> </ul>
<ul style="list-style-type: none"> <li>• Encuesta de Industria Láctea Menor</li> </ul>
<ul style="list-style-type: none"> <li>• Encuesta de Ganado Ovino</li> </ul>
<ul style="list-style-type: none"> <li>• Encuesta de Ganado Bovino</li> </ul>
<ul style="list-style-type: none"> <li>• Encuesta de Ganado Caprino</li> </ul>
<ul style="list-style-type: none"> <li>• Encuesta de Mataderos de Ganado</li> </ul>
<ul style="list-style-type: none"> <li>• Encuesta de Mataderos de Ave</li> </ul>
<ul style="list-style-type: none"> <li>• Encuesta de Ferias de Ganado</li> </ul>
<b>V. Estadísticas de Innovación, Investigación y Desarrollo.</b>
<ul style="list-style-type: none"> <li>• Encuesta de Innovación Tecnológica.</li> </ul>
<ul style="list-style-type: none"> <li>• Encuesta de Gasto en Personal e Investigación y Desarrollo.</li> </ul>
<ul style="list-style-type: none"> <li>• Encuesta de Gasto en Personal e Investigación y Desarrollo en sector Gobierno, Educación e Instituciones Sin Fines de Lucro</li> </ul>
<b>C. Estadísticas Regionales</b>
<b>i. Índice de Actividad Económica Regional (INACER)</b>
<b>ii. Otras estadísticas regionales</b>
<ul style="list-style-type: none"> <li>• Índice de Servicios al Turismo Región de Tarapacá</li> </ul>
<ul style="list-style-type: none"> <li>• Índice de Producción Industrial Regiones de Valparaíso, Biobío y Araucanía.</li> </ul>
<ul style="list-style-type: none"> <li>• Delitos Investigado y en Investigación, Policía de Investigaciones, Región de Valparaíso.</li> </ul>
<ul style="list-style-type: none"> <li>• Estadísticas de Nacimientos, Mortinatos, Matrimonios y Defunciones a nivel Provincial, Región de Valparaíso.</li> </ul>
<ul style="list-style-type: none"> <li>• Encuesta de Movimiento de Carga Región del Biobío</li> </ul>
<ul style="list-style-type: none"> <li>• Encuesta regional de Producción Silvícola y Abastecimiento Región del Biobío.</li> </ul>

# 8. GESTIÓN AÑO 2013

## 8.1 Consultas ciudadanas de transparencia

Desglose estadístico de consultas ciudadanas, estadística 2013

### Número de solicitudes ingresadas al SURU, año 2013 – Nacional

Total nacional de solicitudes ciudadanas año 2013		
Tipo	Número	Porcentaje
Consultas	6046	99,51%
Reclamos	8	0,13%
Sugerencias	4	0,07%
Felicitaciones	18	0,30%
<b>Total</b>	<b>6.076</b>	<b>100,00%</b>

FUENTE: Base de Datos SURU

### Porcentaje nacional solicitudes ciudadanas, 2013

■ CONSULTAS ■ RECLAMOS ■ SUGERENCIAS ■ FELICITACIONES

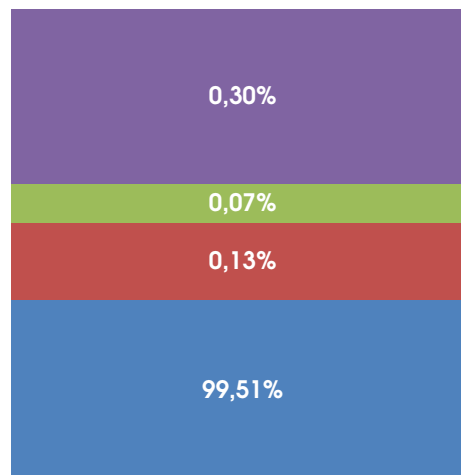

Porcentaje

FUENTE: INE.



## 8.2 Consultas Sistema Gestión de Solicitudes, año 2013 – Nacional

Solicitudes SGS, según espacios de atención, cifras anuales 2013				
Período	Web	Carta	Formulario	Total
Enero	134	10	29	173
Febrero	97	3	28	128
Marzo	128	8	38	174
Abril	199	15	50	264
Mayo	206	15	31	252
Junio	155	20	31	206
Julio	159	11	33	203
Agosto	166	16	47	229
Septiembre	133	8	22	163
Octubre	119	7	35	161
Noviembre	107	9	32	148
Diciembre	89	7	24	120
<b>Total</b>	<b>1692</b>	<b>129</b>	<b>400</b>	<b>2221</b>

## Consultas Sistema Gestión de Solicitudes, cifras año 2013

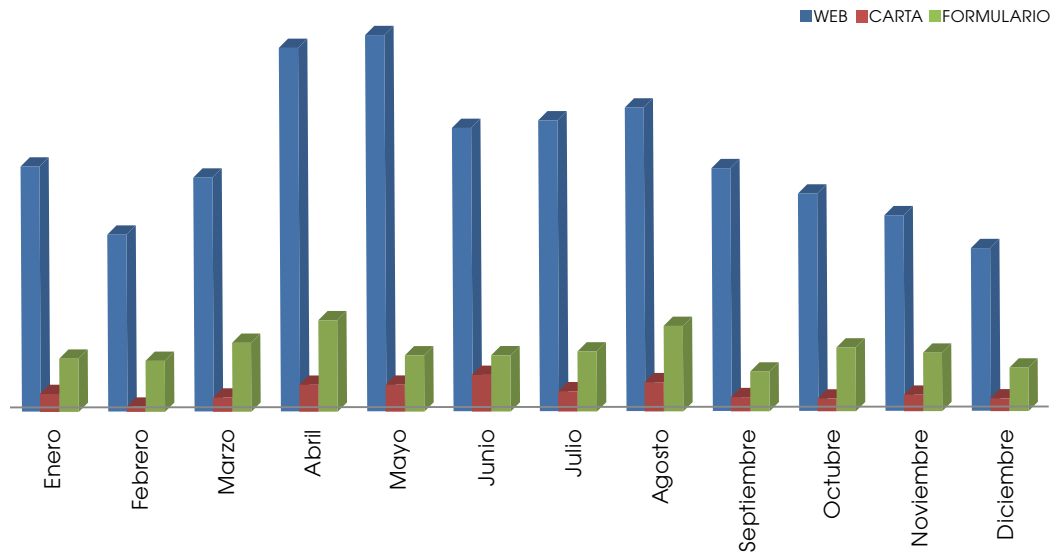

FUENTE: INE.

## 8.3 INE autónomo

Durante el mes de enero de 2013, la dirección nacional del INE presentó ante la Comisión de Gobierno, Descentralización y Regionalización el proyecto que establece la Ley Orgánica de la Institucionalidad Estadística Nacional.

Así, dicha comisión comenzó el análisis del proyecto en el Congreso para aprobar la idea de legislar. La iniciativa de ley propone modernizar la institucionalidad estadística de Chile, con el objeto de adecuarla a los estándares de independencia, calidad técnica y eficiencia que los organismos internacionales recomiendan en materia de estadísticas oficiales.

#### 8.4 VII Encuesta Presupuestos Familiares (EPF)

El 27 de septiembre de 2013, el Instituto Nacional de Estadísticas puso a disposición los resultados de la VII Encuesta de Presupuestos Familiares (EPF), estudio realizado a través de encuestas a hogares que permite conocer tanto la estructura del gasto como las nuevas pautas de consumo para un hogar promedio de las capitales regionales del país.



La Encuesta de Presupuestos Familiares consta de una larga tradición en el INE y poseen gran relevancia, ya que han sido un importante insumo para la actualización de la canasta de bienes y servicios que componen el Índice de Precios al Consumidor (IPC), indicador que se utiliza para medir la variación de precios.

En su séptima versión, y por primera vez, la Encuesta de Presupuestos Familiares se ciñó a una periodicidad de cinco años, en lugar de diez como se realizaba antes. Lo anterior, en atención a las recomendaciones efectuadas por la OCDE y con el objetivo de contar con un IPC acorde a pautas de consumo más actualizadas que homologuen nuestras metodologías en el campo estadístico con las acordadas por los países miembros de dicha entidad.

El trabajo fue realizado por un total de 267 encuestadores durante el período de noviembre de 2011 y octubre de 2012, quienes encuestaron a 10.528 hogares,

siendo cada uno de ellos representativo, en promedio, de 283 hogares del total de población de las capitales regionales del país.

Este trabajo permitió obtener información socioeconómica relevante, entre la que destacó, por ejemplo, que el gasto promedio de los hogares fue de \$807.409 (a abril 2012) y que las divisiones Alimentos y bebidas no alcohólicas, Transporte y Vivienda, representan el 48,49% de la estructura total del gasto.

#### 8.5 Índice de Precios al Consumidor (IPC)

El 30 de diciembre de 2013, el Instituto Nacional de Estadísticas (INE) presentó el Manual Metodológico del Índice de Precios al Consumidor (IPC), base anual 2013=100. Su cobertura geográfica corresponde a las quince capitales regionales y sus zonas conurbadas.

En dicho manual se dieron a conocer los cambios, mejoras y decisiones que involucra la nueva base del IPC. Éstas han seguido las prácticas internacionales contenidas en los Manuales Metodológicos del IPC, además de recoger la experiencia interna desarrollada durante la vigencia de la base 2009. Todo esto se traduce en mejoras metodológicas en su elaboración y cálculo, con lo que se beneficia su precisión para monitorear la evolución de los precios a lo largo del tiempo.

Las principales mejoras metodológicas del índice comprenden tres aspectos:

- ▶ Construcción de las ponderaciones de gasto.
- ▶ Conformación de las divisiones.
- ▶ Cálculo del índice.

Para mayor información, revisar el siguiente link:

[http://www.ine.cl/canales/sala\\_prensa/noticias/noticia.php?opc=news&id=535&from=filenews&lang=esp](http://www.ine.cl/canales/sala_prensa/noticias/noticia.php?opc=news&id=535&from=filenews&lang=esp)





## 8.6 Productos estadísticos continuos

El INE cuenta actualmente con más de 60 productos estadísticos continuos que son producidos y publicados con distinta periodicidad, de los cuales 16 corresponden a estadísticas de la actividad económica, sin considerar el sector agropecuario. Sobre la base de éstos se realizan anualmente alrededor de 110 publicaciones. A éstos, se agregan estudios estadísticos económicos regionales y doce índices de actividad económica regional que muestran el dinamismo económico según la estructura productiva de cada región.

En torno al sector laboral, se producen cinco estadísticas continuas, entre las que destacan la Encuesta Nacional del Empleo (ENE) y el Índice de Remuneraciones (IR) y de Costo de Mano de Obra (ICMO), que genera un total de 27 publicaciones.

En el área de las estadísticas de precios, son cinco los productos estadísticos que desarrolla normalmente el INE, destacando el Índice de Precios al Consumidor (IPC) y el Índice de Precios al Productor (IPP).

Otro importante grupo corresponde a las estadísticas demográficas y vitales, claves para medir las densidades de población y migraciones, además de configurar los hechos vitales del país. De este grupo, se desprenden ocho publicaciones anuales. A lo anterior, se suman productos estadísticos continuos sobre cultura y espectáculos, procedimientos policiales y judiciales, transporte y comunicaciones, entre otros. En total suman 21 productos, con al menos 45 publicaciones al año.

# 9. CONVENIOS

Durante el año 2013, se ejecutaron los siguientes convenios:

- ▶ **Ministerio del Interior:** Encuesta de Seguridad Ciudadana (9ª Versión).
- ▶ **Ministerio de Desarrollo Social:** Generación de la muestra para la encuesta Casen.
- ▶ Elaboración de indicadores de referencia de la variación del gasto en salud en prestaciones bonificadas y subsidios por incapacidad laboral en el sistema Isapre (IRCI).
- ▶ **Ministerio de Economía, Fomento y Turismo:** Encuesta Nacional de Innovación y Encuesta de Microemprendimiento.

# 10. CENSO 2012

El año 2013 estuvo marcado por la entrega de resultados, hasta ese entonces, oficiales del XVIII Censo de Población y VII de Vivienda, dados a conocer el 2 de abril de 2013. Para este levantamiento, se generó una ruptura en la tradición censal de Chile no en el sentido de la periodicidad, ya que a la fecha los censos se siguen efectuando cada 10 años, sino pasar de un censo de hecho, realizado en un día, a uno de derecho, realizado en un periodo de tiempo mayor, en el caso de Chile, se levantó entre abril y junio de 2012. Otro de los cambios relevantes de este método hace relación con que se encuesta a todas las personas en su lugar de residencia habitual, independientemente si están presentes o no en el momento de efectuarse la encuesta.

Debido a los cuestionamientos públicos respecto a la validez de los datos obtenidos en dicho levantamiento, a partir del mes de mayo de 2013, nuestra institución inició una etapa de consultas a los datos 2012.

## Mayo de 2013

El director nacional de la fecha, Juan Eduardo Coeymans, conformó el 9 de mayo de 2013 la Comisión Técnica Externa Asesora del Censo 2012, liderada por Osvaldo Ferreiro, quien se integró al INE el 6 de mayo como asesor del director nacional y nuevo jefe del Censo de Población y Vivienda 2012. La instancia también estuvo integrada por Isabel Millán, jefa de División Observatorio Social del Ministerio de Desarrollo Social; David Bravo, director del Centro de Microdatos de la Universidad de Chile; Magda Ruiz, coordinadora y asesora Área Demografía e Información sobre Población del Centro Latinoamericano y Caribeño de Demografía (Celade); Osvaldo Larrañaga, asesor de política social, Programa de las Naciones Unidas para el Desarrollo (PNUD); y Felipe Zamorano, jefe de la Comisión de Estudios Habitacionales y Urbanos del Ministerio de Vivienda y Urbanismo.

Por parte del INE, prestaron apoyo tres técnicos y una encargada que registró los acuerdos y avances de cada sesión.



## Agosto de 2013

Con fecha 7 de agosto de 2013, la Comisión Técnica Externa Asesora del Censo 2012 entregó su informe final, el que contenía un diagnóstico del proceso del levantamiento de 2012, la evaluación de los resultados del mismo y sus recomendaciones. La comisión determinó que los datos del levantamiento de 2012 no servían para ser usados en políticas públicas dado el alto nivel de omisión de la muestra y recomendó realizar un nuevo censo abreviado en 2015 para suplir esta carencia.

El informe completo y sus anexos están disponibles en:

[http://www.ine.cl/canales/chile\\_estadistico/familias/censos.php](http://www.ine.cl/canales/chile_estadistico/familias/censos.php)



### Septiembre 2013

Entre los días 2 y 13 de septiembre de 2013, se realizó la primera etapa de revisión de los expertos internacionales, la cual contempló las fases de recopilación de antecedentes, análisis de los mismos y conclusiones finales.

Los señores Feeney y Singh, expertos a cargo de esta etapa, desarrollaron una serie de actividades, entre las cuáles cabe mencionar:

- ▶ Reuniones con técnicos y funcionarios del INE con el objeto de recabar información relativa al proceso de levantamiento censal, sus resultados, el análisis de las bases de datos en sus diferentes etapas y la revisión en gabinete de la organización e instrumentos de levantamiento y control de la información.
- ▶ Reuniones con profesionales externos al INE, para profundizar en materias vinculadas a la investigación.
- ▶ Revisión en terreno del trabajo censal efectuado en las comunas de Puente Alto y Lo Barnechea.
- ▶ Revisión en terreno del trabajo censal realizado en las comunas de Antofagasta y de María Elena, con el objetivo de conocer en detalle el proceso y los sistemas de control del levantamiento censal en tales comunas.



### Noviembre 2013

Con fecha 22 de noviembre los expertos internacionales entregaron a la opinión pública el informe completo de su análisis del Censo 2012.

Dentro de las principales conclusiones del informe, los expertos internacionales recomendaron no utilizar los datos censales que se obtuvieron de la imputación de viviendas no observadas realizados en la primera entrega de resultados del levantamiento. También recomendaron que las cifras del levantamiento 2012 se difundieran para servir mejor las necesidades de los usuarios, tales como políticas sociales, programas de vivienda y empresas comerciales.

Es importante mencionar que la Comisión Internacional estuvo a cargo de la revisión de los procedimientos que se llevaron a cabo para realizar el Censo 2012, no de sus resultados.

Para mayor información:

[http://www.ine.cl/canales/sala\\_prensa/noticias/noticia.php?opc=news&id=521&from=filenews&lang=esp](http://www.ine.cl/canales/sala_prensa/noticias/noticia.php?opc=news&id=521&from=filenews&lang=esp)

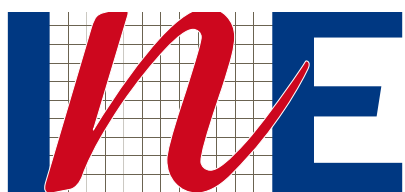

Instituto Nacional de Estadísticas • Chile



Paseo  
Bulnes 418  
Teléfono  
228924000  
[www.ine.cl](http://www.ine.cl)